

Saint-André-Avellin

1855-2005





La Corporation de la paroisse de Saint-André-Avellin naît le 1^{er} juillet 1855. Le 1^{er} janvier 1912, la partie urbaine se détache de la paroisse, ainsi naît la Corporation du village de Saint-André-Avellin. En 1946, le village annexe une partie de la paroisse, connue sous le nom de Val-Quesnel. Finalement, le 17 décembre 1997, les Corporations de la paroisse et du village fusionnent et donnent naissance à la Municipalité de Saint-André-Avellin.

Dimanche	Lundi	Mardi	Mercredi	Jeudi	Vendredi	Samedi	
<h1>Juillet 2005</h1>				<p>Les maires fondateurs de la paroisse, Joseph-A. Lévis, et du village, Joseph Baulne et les deux plus récentes mairies de Saint-André-Avellin</p>		<p>1 1855 Naissance officielle de la municipalité de la paroisse de Saint- André-Avellin</p>	<p>2</p>
				<p>3</p>	<p>4 1938 Octroi de la construction de l'École Bélanger à Patrick Aubry</p>	<p>5 1880 Poursuites contre les hôteliers qui ouvriront leurs portes, le dimanche</p>	<p>6 1930 Célébration d'un mariage à 6,30 heures du matin</p>
<p>10</p>	<p>11</p>	<p>12 1877 Pose de la première pierre de la nouvelle église paroissiale</p>	<p>13</p>	<p>14 1913 Cession du mont Saint- Joseph aux Soeurs de la Providence</p>	<p>15</p>	<p>16 1898 Ordination d'Aurèle Bélanger, futur curé de Saint-André- Avellin</p>	
<p>17</p>	<p>18</p>	<p>19</p>	<p>20</p>	<p>21</p>	<p>22</p>	<p>23</p>	
<p>24</p>	<p>25</p>	<p>26</p>	<p>27</p>	<p>28</p>	<p>29 1962 Permission aux cultivateurs de travailler au loin le prochain dimanche</p>	<p>30</p>	
<p>31</p>	<p>Comment s'y retrouver ? Dans le carreau du 12 juillet 2005, on rappelle la pose de la 1^{re} pierre à l'église le 12 juillet 1877 et ainsi de suite...</p>						



Les premiers colons s'établissent à Saint-André-Avellin à partir de 1835. Ces premiers censitaires s'installent peu à peu sur des terres dans les rangs et les montées avellinois. Leur dur labeur s'adapte aux différentes saisons. Préparation de la terre et semailles, le printemps; fenaison, l'été; moisson et labourage, l'automne, occupent leur temps du lever au coucher du soleil. L'hiver venu, les colons quittent souvent leurs familles pour travailler dans les chantiers durant l'hiver.

Dimanche	Lundi	Mardi	Mercredi	Jeudi	Vendredi	Samedi
<h1>Août 2005</h1> <p>Le défrichement des terres, la récolte des foins et les labours automnaux font partie des activités de nos premiers habitants.</p>						
	1 1859 5 marchands généraux ont pignon sur rue dans le village	2 1869 Dame Neau fait appel à la Cour des commissaires pour récupérer ses dîs	3	4	5	6 1883 Transformation de l'ancienne école du village en hôtel-de-ville
7 1865 Ouverture du Chemin de la Herse	8	9	10	11 1931 Fondation de la Ligue catholique féminine	12	13
14	15	16 1959 Ouverture officielle de la piscine publique au terrain de jeux	17 1989 Naissance de la Fondation du Centre d'Accueil de la Petite-Nation	18 1994 Musique-en-Nous prend naissance sous le nom de Festival de la musique	19 1990 Plus de 600 anciennes élèves fêtent le 100 ^e anniversaire de l'arrivée des Soeurs	20
21	22 1890 Arrivée des Soeurs de la Providence dans la paroisse	23	24	25 1924 Vaccination obligatoire pour les élèves qui entrent à l'école	26	27
28	29	30 1986 Ouverture de la bibliothèque du Musée des Promesses	31			



La Commission scolaire de Saint-André-Avellin, née le 1^{er} juillet 1855, construit des écoles dans les rangs et le village et en confie la direction à des institutrices et des instituteurs laïcs. Au village, à partir de 1890, les Soeurs de la Providence s'occupent de l'éducation des filles et, à partir de 1942, les Frères du Sacré-Coeur font de même avec les garçons. Dans les rangs, les institutrices se dévouent dans de petites écoles jusqu'à la centralisation en 1961. À partir de 1964, les religieuses et les religieux cèdent graduellement la place à des laïcs.

Dimanche	Lundi	Mardi	Mercredi	Jeudi	Vendredi	Samedi
<h1>Septembre 2005</h1> <p style="text-align: right; font-size: small;">Couvent des religieuses, école Bélanger, écoles de rang et un groupe d'institutrices</p>						
				1	2 <small>1871 En plus de leur salaire, les institutrices reçoivent 8 cordes de bois de chauffage</small>	3
4 <small>1959 Aménagement de 2 terrains de tennis au terrain de jeux</small>	5 <small>1910 153 élèves, internes et externes, s'inscrivent au Couvent</small>	6	7	8 <small>1981 Opposition au déménagement des agents de la faune en dehors de chez-nous</small>	9 <small>1934 Rappel aux fidèles de se taire durant les offices religieux</small>	10
11	12	13	14 <small>1980 Bénédition de la nouvelle chapelle du Centre d'Accueil</small>	15	16 <small>1951 Bénédition officielle de l'École normale de Saint-André-Avellin</small>	17
18	19	20	21	22	23 <small>1959 Hold-up à la succursale de la Banque Provinciale du Canada</small>	24
25	26	27 <small>1998 Journée de la culture au Musée des Pionniers</small>	28	29	30 <small>1982 Installation du chœur de chant au transept</small>	

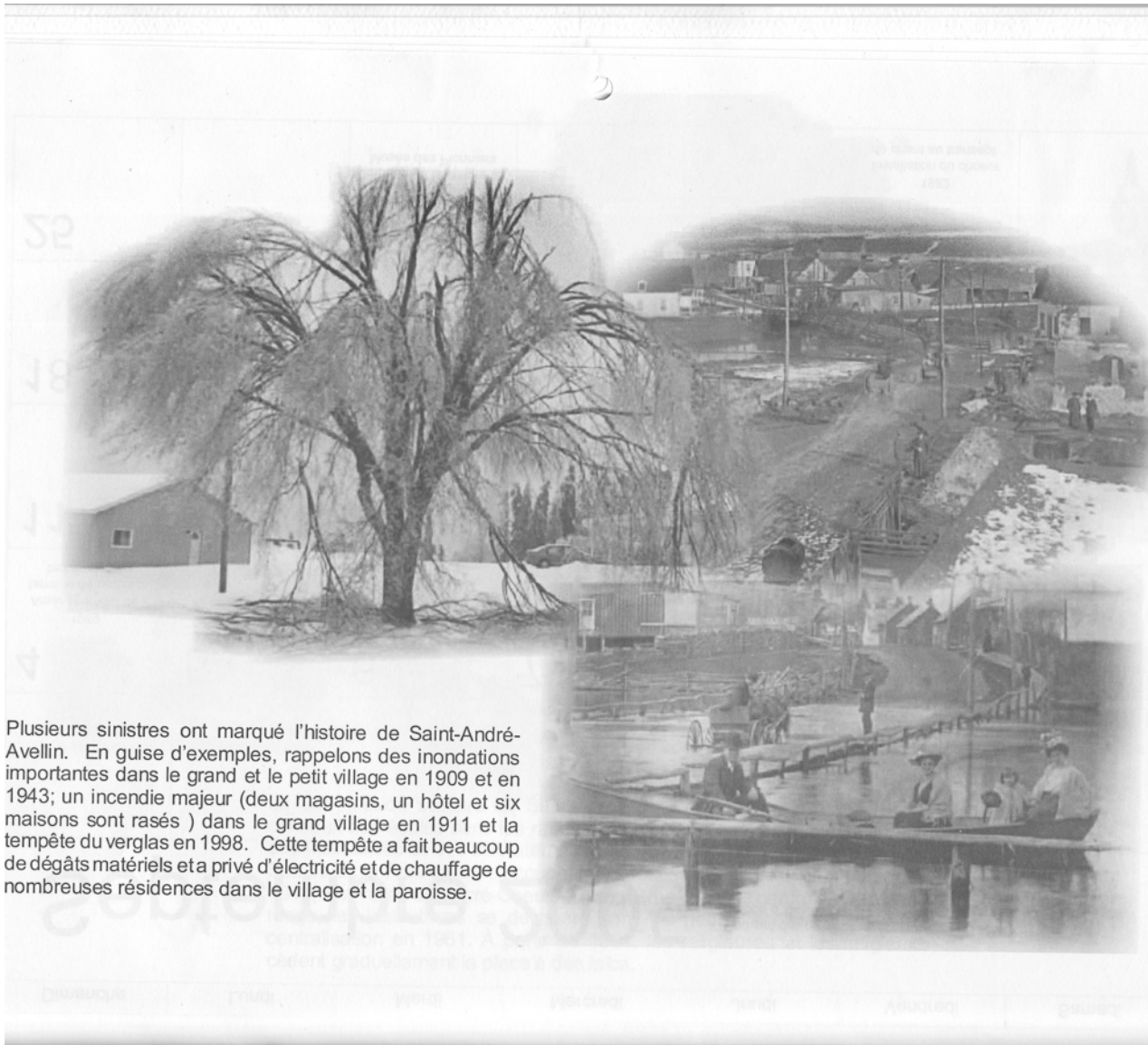

Plusieurs sinistres ont marqué l'histoire de Saint-André-Avellin. En guise d'exemples, rappelons des inondations importantes dans le grand et le petit village en 1909 et en 1943; un incendie majeur (deux magasins, un hôtel et six maisons sont rasés) dans le grand village en 1911 et la tempête du verglas en 1998. Cette tempête a fait beaucoup de dégâts matériels et a privé d'électricité et de chauffage de nombreuses résidences dans le village et la paroisse.

Dimanche	Lundi	Mardi	Mercredi	Jeudi	Vendredi	Samedi
<h1>Octobre 2005</h1>						1
2	3 <small>1967 3,00\$ par midi pour la surveillance à l'école</small>	4 <small>1941 Fondation de l'Association des institutrices rurales du district numéro 6</small>	5	6	7 <small>1889 350\$ à Adélarde Bélanger pour la reconstruction du pont de bois du village</small>	8
9	10	11	12	13	14	15 <small>1936 Sr Marie-Évangéliste quitte la paroisse après un séjour de 31ans</small>
16	17	18	19 <small>1999 Inauguration de l'agrandissement du Centre d'Accueil</small>	20 <small>1977 Née en 1968, la Société historique obtient officiellement sa charte</small>	21	22 <small>1964 Fondation de la Caisse populaire de Saint-André-Avellin</small>
23 <small>1955 Fondation des cercles Lacordaire et Sainte-Jeanne d'Arc</small>	24	25 <small>1996 Fusion du Centre d'Accueil et du CLSC de la Petite-Nation</small>	26	27	28	29
30 <small>1994 Fermeture de l'aéroport de Saint-André-Avellin</small>	31	<small>Des cataclysmes naturels ont façonné l'histoire de Saint-André-Avellin</small>				



Arrivées en 1890 à Saint-André-Avellin, les Soeurs de la Providence ne tardent pas à accueillir des personnes âgées. En 1973, les Soeurs de la Providence cèdent leurs installations au ministère des Affaires sociales qui donne naissance au Centre d'Accueil de la Petite-Nation et au C.L.S.C. de la Petite-Nation. Au cours des ans, le Centre d'Accueil et le C.L.S.C. prennent de l'expansion et fusionnent le 25 octobre 1996. Jusqu'au regroupement de toutes les institutions de santé du comté de Papineau en 2004, près de 260 travailleurs oeuvrent au sein de l'établissement.

Dimanche	Lundi	Mardi	Mercredi	Jeudi	Vendredi	Samedi
<h1>Novembre 2005</h1> <p>Le CLSC-CHSLD de la Petite-Nation au service des gens de chez-nous.</p>						
		1	2 1920 Premier système privé d'égouts dans le village	3	4 1861 En un an, la municipalité engage son 4 ^e secrétaire- trésorier	5
6	7 1961 Centralisation des écoles de rang au village	8	9 2002 Début de la construction du Centre de la Petite-Enfance	10 1999 Grand Jeu de la Petite- Nation, fresque historique de Jacques A Lamarche	11	12
13 1950 Entente entre les municipalités pour l'utilisation des services de pompiers	14	15	16 1904 Terrain de plus 4 000 pi ² sur un coin de rue se transige à 400,00\$	17	18	19
20 1993 25 ^e anniversaire de l'Association amateur de chasse et de pêche Papineau	21	22	23	24	25	26 1856 Refus d'aide des édiles municipaux pour la construction d'un ponceau
27	28 1946 Fondation du Conseil 3007 des Chevaliers de Colomb	29	30			



Saint-André-Avellin inaugure sa première chapelle en 1849 et y accueille le curé de Bonsecours, l'abbé Sterkendries. Deux ans plus tard, l'évêque autorise l'érection canonique de Saint-André-Avellin. Après de longues chicanes au sujet de l'emplacement de l'église, on entreprend en 1876, la construction d'une nouvelle église. Détruite par le feu en 1886, le temple paroissial est aussitôt reconstruit et agrandi. En 1920, l'église est encore une fois agrandie. On lui ajoute des transepts latéraux. Aujourd'hui, son entretien demande une attention constante encouragée par la générosité des paroissiens et soutenue par le Fonds du patrimoine religieux.

Dimanche Lundi Mardi Mercredi Jeudi Vendredi Samedi

Décembre 2005

Vue intérieure et extérieure de l'église de Saint-André-Avellin.

				1	2	3
					1901 Rénovations majeures à l'hôtel-de-ville	1911 Destruction de 2 magasins, 1 hôtel et 6 maisons par un incendie sur la rue Principale
4	5	6	7	8	9	10
1960 Fondation des Chevaliers de Champlain, abitation de Varennes	1988 Franc succès du concert Choeur-de-Pom tenu la veille		1863 Conseil forcé par le froid à siéger au domicile du secrétaire- trésorier			
11	12	13	14	15	16	17
1919 Fondation de la Société coopérative des Fermiers de Saint- André-Avellin	1894 Augmentation de 20 membres du Cercle agricole après un an d'existence			1997 Fusion des deux municipalités	1985 Cure de rajeunissement de la bibliothèque municipale au sous-sol du presbytère	
18	19	20	21	22	23	24
			1973 Achat des installations des religieuses par le ministère des Affaires sociales			
25	26	27	28	29	30	31

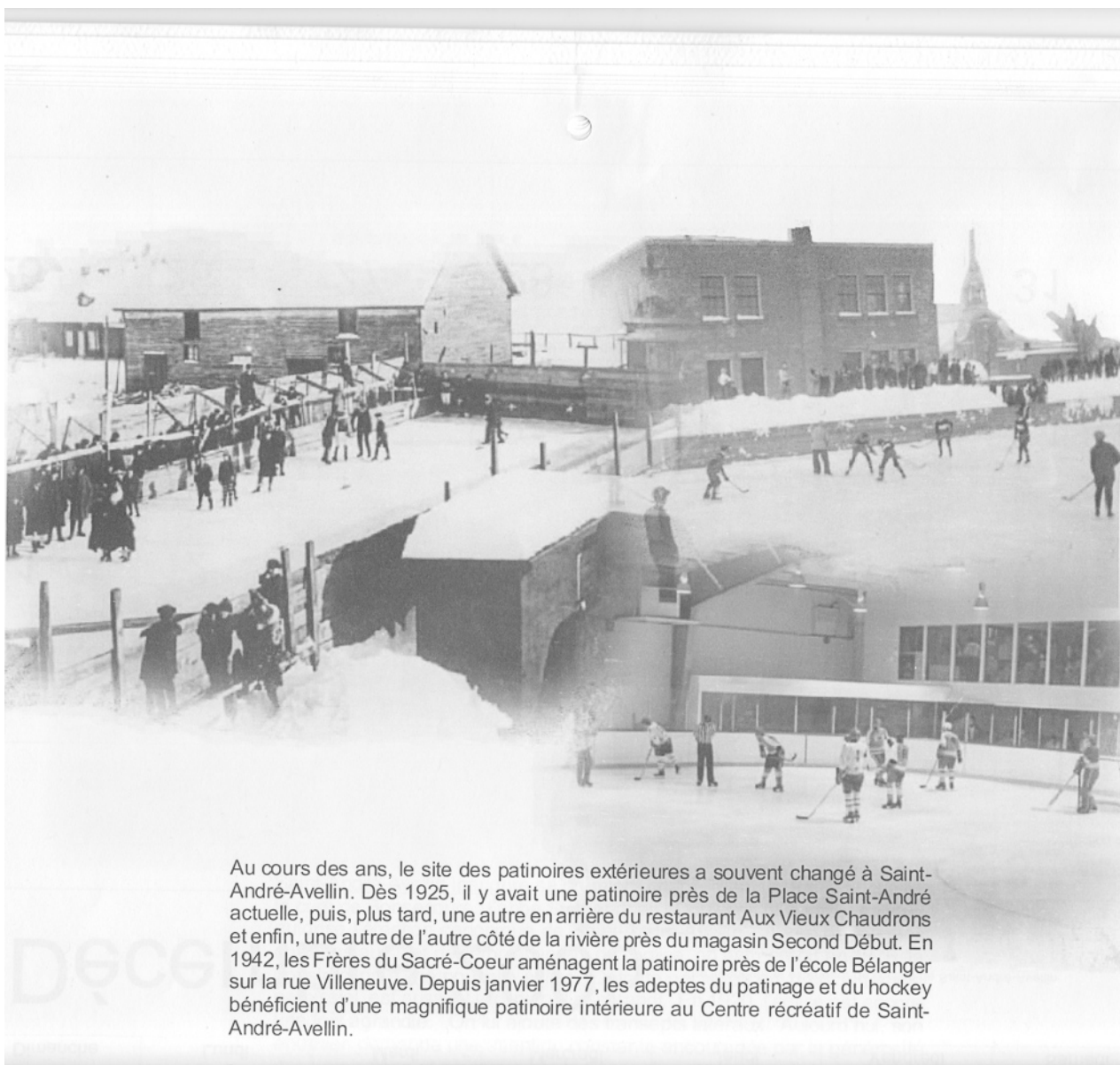

Au cours des ans, le site des patinoires extérieures a souvent changé à Saint-André-Avellin. Dès 1925, il y avait une patinoire près de la Place Saint-André actuelle, puis, plus tard, une autre en arrière du restaurant Aux Vieux Chaudrons et enfin, une autre de l'autre côté de la rivière près du magasin Second Début. En 1942, les Frères du Sacré-Coeur aménagent la patinoire près de l'école Bélanger sur la rue Villeneuve. Depuis janvier 1977, les adeptes du patinage et du hockey bénéficient d'une magnifique patinoire intérieure au Centre récréatif de Saint-André-Avellin.

Dimanche	Lundi	Mardi	Mercredi	Jeudi	Vendredi	Samedi
<h1>Janvier 2006</h1>			<p>À la gauche ,vers 1925 patinoire extérieure située au centre du village. À la droite, patinoire extérieure à l'arrière de l'école Bélanger À l'avant plan, patinoire intérieure <i>Aréna Stéphane-Richer</i></p>			
1 1994 Service de premiers répondants assurés par les décarcérateurs	2 1905 Installation de l'électricité dans les limites du village	3	4 1920 Agrandissement de l'église par l'ajout de transepts et d'une nouvelle sacristie	5 1935 Couvre-feu à 20 h pour les enfants en bas de 14 ans	6	7
8 1912 Naissance de la municipalité du village de Saint-André-Avellin	9	10 1947 Contrat à forfait pour la construction de l'École Normale	11 1870 Quittance définitive d'un prêt hypothécaire de 107,78\$ pour un lopin de terre	12	13 1878 Exhortations du curé à faire des élections propres	14
15	16	17	18	19 1977 Ouverture au public de l'aréna de Saint-André- Avellin	20 2005 Benoit Whissell et Gaston Maheux, présidents d'honneur du 150 ^e	21
22 1900 Salaire quotidien d'un journalier municipal s'élève à 1,00\$ par jour	23 1862 A. Cooke, un anglophone, devient maire de la paroisse	24	25 2005 Inauguration des nouveaux locaux de l'Atelier de formation socio-professionnelle	26	27 1984 Les premiers locataires se préparent à s'installer aux Habitations	28 1976 Formation du comité inter-municipal des sports et loisirs
29	30	31 1940 Fermeture du pont Sainte-Geneviève				



Les premiers colons établis à Saint-André-Avellin cultivent la terre, durant l'été, et, l'hiver venu, vont dans les chantiers abattre du bois dans les régions éloignées. Pendant un siècle cette coutume demeure immuable. Avec des conditions de travail, d'hygiène et de logement rudimentaires, des hommes triment dur pour apporter un revenu d'appoint à leurs familles. Cependant, à partir de 1945, les chantiers ferment graduellement. Les bûcherons saisonniers disparaissent pour faire place à des bûcherons permanents mieux équipés

Dimanche	Lundi	Mardi	Mercredi	Jeudi	Vendredi	Samedi
<h1>Février 2006</h1> <p style="text-align: right;">Travail dans les chantiers et les boisés de ferme durant l'hiver</p>						
			1	2	3	4
				1925 Demande pour que le 24 juin devienne un jour férié	1975 Construction de la salle des loisirs avance à grand pas	1856 Noces de P. Sabourin et O. Couillard, tous deux mineurs
5	6	7	8	9	10	11
1945 Ouverture des salles de billard et des restaurants, le dimanche		1891 Taxe foncière municipale s'élève à 3¼ cent dans la piastre	1858 J.-A. Lévis, premier maire, cède son poste à Édouard Leduc		1884 Construction du charnier près de l'église	
12	13	14	15	16	17	18
1950 Premier carnaval d'hiver de Saint-André- Avellan				2004 Opposition à la fusion des institutions de santé du comté de Papineau		
19	20	21	22	23	24	25
					2000 Lancement des Coteries de Jean-Bel de Jean-Paul Filion	
26	27	28				



Le printemps venu, de retour des chantiers, les cultivateurs de Saint-André-Avellin entaillent les érables. Soigneusement, ils recueillent la sève, font bouillir l'eau d'érable pour avoir du sirop et du sucre pour les besoins familiaux. Que de souvenirs impérissables ont laissé à tous les nombreuses parties de sucre qui réunissaient parents et amis. Aujourd'hui, les méthodes modernes ont fait place aux méthodes traditionnelles, mais cette période animée marque toujours l'éveil d'une nature endormie à la suite d'un long hiver rigoureux.

Dimanche	Lundi	Mardi	Mercredi	Jeudi	Vendredi	Samedi
<h1>Mars 2006</h1> <p style="text-align: right;">Du chaudron extérieur à la cabane rustique les gens de chez-nous ont toujours apprécié ce précieux moment signe du réveil de la nature.</p>						
2	3		1 1928 Réclamations du conseil pour l'obtention d'un service de poste rural	2	3	4
5 1866 Salaires annuels du secrétaire municipal passe de 50 à 40 piastres	6	7	8	9 1998 Ouverture de la Maison des Jeunes d'Avellin	10	11
12	13 1965 Coupe Dorion à l'équipe de hockey de Saint-André-Avellin	14	15 1976 Municipalisation des loisirs à Saint-André-Avellin	16 1874 Renvoi puis ré-engagement des toutes les institutrices	17	18 1994 Installation du nouvel ange sur son socle
19	20 1978 Opposition du village aux changements de limites du Comté de Papineau	21 1955 Municipalisation du réseau d'égout au montant de 39 000\$	22	23	24	25 2001 Lancement de la biographie de Benoit Whissell de l'écrivain Jacques A Lamarche
26	27	28 2003 Cinémaboule organise le 1 ^{er} festival du film au Théâtre-des-Quatre-Sœurs	29	30	31	



Avant 1950, les Soeurs de la Providence et les Frères du Sacré-Coeur ont mis en place quelques installations dans les cours d'écoles. Ailleurs, à part quelques initiatives privées, presque rien. À partir de 1951, sur un terrain de jeux nouvellement acquis, au cours des ans, les installations sportives et communautaires se multiplient: terrains de balle, de croquet et de tennis, piscine publique etc. Suite à la municipalisation des loisirs en 1976, d'autres installations s'ajoutent graduellement à la salle communautaire déjà en place tels l'aréna, un nouveau terrain de balle, un terrain de soccer, des jeux pour enfants et une piste d'athlétisme. Une piste cyclable, une piste de ski de fond et des sentiers de randonnée en auto-neige complètent les installations municipales.

Dimanche	Lundi	Mardi	Mercredi	Jeudi	Vendredi	Samedi
<h1>Avril 2006</h1>						1 1957 Naissance de la bibliothèque municipale de Saint-André-Avellin
2 1856 A. Cooke et E. Quesnel font l'audition des comptes de la municipalité	3 1944 Fondation de la Chambre de commerce de Saint-André-Avellin	4 1932 Interdiction des bains mixtes sur les plages publiques	5 1948 Électrification rurale se met en marche	6 1967 Entente entre le village et la paroisse pour la mise en commun du service des incendies	7 1969 Début des démarches pour donner naissance au Club d'autos-neige	8
9	10	11	12	13	14	15 1984 4 ^e spectacle du Club de patinage artistique de la Petite-Nation
16	17 1983 Colloque sur le développement économique à Saint-André-Avellin	18 1983 Grand ménage au sous-sol de l'église avec la collaboration de Chantiers-Québec	19	20	21 1949 Bazar pour financer la construction de la chapelle de l'École normale	22 1970 Fondation du Club Vallée d'Or de Saint-André-Avellin
23 1906 Annulation du contrat à l'institutrice qui prend mari	24 1907 Chauffer l'école fait partie de la tâche des institutrices de rang	25 1951 Naissance de l'Organisation du terrain de jeux	26	27	28	29
30	D'hier à aujourd'hui, les sports et les loisirs ont été bien organisés					



Les croix de chemin font, depuis toujours, partie du paysage rural. Dressées dans des lieux stratégiques, elles étaient lieux de rassemblement et de prière. De telles croix étaient présentes dans les principaux rangs de la municipalité. Subsistent encore dans la municipalité de Saint-André-Avellin, trois croix de chemin en ciment érigées au précédent siècle dans les rangs Sainte-Julie-Est et Saint-Louis et sur la rue Saint-André. Entretien avec soin, elles témoignent de la foi des nos ancêtres.

Dimanche	Lundi	Mardi	Mercredi	Jeudi	Vendredi	Samedi
<h1>Mai 2006</h1> <ul style="list-style-type: none"> * À la gauche, croix de Sainte-Julie ouest * À la droite, croix Saint-Louis * À l'avant plan, croix de la rue Saint-André 						
	1	2	3 <small>1982 Installation de bancs publics en ciment sur la rue Principale</small>	4 <small>1857 Sommaton aux drapeurs de faire attention aux ponts de bois</small>	5	6
7 <small>1888 Octroi de 5 permis d'auberges sur le territoire avellinois</small>	8	9	10	11	12 <small>1984 Début de la 10^e exposition artisanale et culturelle de la famille Robert</small>	13
14	15	16 <small>1954 Jubilé d'or du Chanoine Hector Yelle</small>	17 <small>1987 12^e rodéo de bicyclettes du Club Optimiste de Saint-André-Avellin</small>	18 <small>1903 Fermeture des hôtels de 23 h le samedi à 4 h le lundi</small>	19	20 <small>1954 Naissance de la Société d'horticulture de Saint- André-Avellin</small>
21	22	23	24	25 <small>1886 Incendie majeur à l'église paroissiale</small>	26	27
28	29 <small>1933 La dette de la Fabrique est de 84 374,00\$</small>	30	31			



Sur le Mont Saint-Joseph, le curé Procule Bélanger et son vicaire Wilfrid Cadioux aménagent un grotte avec l'aide de bénévoles et d'un généreux donateur, M. Théophile Corbeil. En 1913, l'aménagement terminé, le Mont Saint-Joseph est remis aux Soeurs de la Providence. Lieu de pèlerinage, le Mont Saint-Joseph accueille de nombreux fidèles spécialement lors d es Fête-Dieu en juin. Moins fréquenté depuis les réformes apportées par le concile Vatican 2, ce lieu de recueillement, propriété de la municipalité de Saint-André-Avellin depuis 1972, demeure encore un site merveilleux.

Dimanche	Lundi	Mardi	Mercredi	Jeudi	Vendredi	Samedi
<h1>Juin 2006</h1> <p>Le mont Saint-Joseph, autrefois lieu de pèlerinage, de prière et de recueillement.</p>						
				1	2	3
				1970 Achat par le village et la paroisse d'un nouveau camion de pompiers		
4	5	6	7	8	9	10
1918 Début des festivités qui marquent les 50 ans de prêtre du curé Proculé Bélanger	1943 Salaire annuel de 425,00\$ pour les institutrices	1921 Construction des premiers trottoirs en ciment	2003 Ouverture du gymnase à l'École J-M-Robert	1867 Valeur d'une école de rang: 100,00\$		
11	12	13	14	15	16	17
2004 1 ^{er} Relais pour la vie en vue de ramasser des fonds pour le cancer	1972 Cession du mont Saint-Joseph à la municipalité du village				1995 Installation de la passerelle piétonnière sur la rivière Petite-Nation	1875 Finies les chicanes, le choix de l'emplacement de la future église est définitif
18	19	20	21	22	23	24
1990 Refus de la Fabrique de vendre le presbytère aux municipalités	1902 Naissance de la Cie de téléphone de la Petite-Nation	1982 Achat d'un nouvel orgue pour l'église paroissiale		1992 Ouverture du Musée des Pionniers à ses premiers visiteurs	1997 Agrandissement prévu de 4 classes à l'École Providence	
25	26	27	28	29	30	
		1885 Salaire annuel des institutrices varie entre 80 et 90 dollars par année	1970 Congrès régional des Dames Hélène-de-Champlain à Saint-André-Avellin		1958 Érection d'un terrain de croquet éclairé au terrain de jeux	



Les rivières Petite-Nation et Petite-Rouge sillonnent le territoire avellinois. À ces deux rivières aux multiples rapides et chutes s'ajoutent de nombreux petits lacs qui attirent touristes et villégiateurs. Des premiers estivants établis au lac Bélisle, parfois avant la crise économique des années 1930, s'ajoutent peu à peu d'autres arrivants aux lacs Simonet, Hotte, Des Quatre-Chemins et sur les rives de nos deux magnifiques rivières. Aujourd'hui, chalets, résidences secondaires et terrains de camping font partie du paysage rural.

Dimanche	Lundi	Mardi	Mercredi	Jeudi	Vendredi	Samedi
<h1 style="text-align: center;">Juillet 2006</h1> <p style="text-align: center;">Le lac au Vieux Pin et les chutes à Marcotte nous dévoilent leur splendeur.</p>						1
2	3 <small>1923</small> Octroi municipal de 1,50\$ par jour pour l'hospitalisation des indigents	4 <small>1889</small> Bénédictin des 3 cloches du clocher de l'église paroissiale	5 <small>1899</small> Début de la construction d'une allonge au Couvent des Soeurs	6	7 <small>1959</small> Association des loisirs obtient l'appui du village pour obtenir sa charte	8
9	10	11	12	13	14 <small>1983</small> Vente du terrain de balle pour la construction des Habitations Saint-André	15 <small>1873</small> Démission du curé Guillaume suite aux chicanes pour l'emplacement de l'église
16 <small>1879</small> Bénédictin de la nouvelle église paroissiale	17	18	19	20	21	22
23	24	25	26	27 <small>2001</small> Ouverture du 1 ^{er} rodéo professionnel de Saint-André-Avellin	28 <small>1966</small> 30 195\$ pour le transport des élèves des rangs au village	29 <small>1971</small> Pour la 2 ^e fois, le Club 4-H gagne le 1 ^{er} prix au provincial pour ses activités de reboisement
30	31					



À Saint-André-Avellin, les lieux d'arrêt et de repos ne manquent pas. À titre d'exemples, citons quelques lieux mis à la disposition de la population avellinoise de 1913 à aujourd'hui, tels la cédraie du Mont Saint-Joseph, le parc du Centenaire, le quai municipal, la halte routière Bernard-Pilon, le parc Ernest-Whissell, le parc du Musée et la passerelle piétonnière, le parc de la Place Saint-André, les sentiers de la nature et autres. Des bancs de repos et des tables de pique-nique agrémentent ces lieux et assurent le bien-être aux promeneurs.

Dimanche	Lundi	Mardi	Mercredi	Jeudi	Vendredi	Samedi
<h1>Août 2006</h1> <p>Des espaces verts assurent la qualité de vie des résidents et des villégiateurs tels : la passerelle, les sentiers pédestres, le parc Ernest Whissell, la halte routière Bernard-Pilon et les lacs de la côte Saint-Pierre</p>						
		1 1864 Taxe de 4.00\$ pour la tenue d'un cirque	2 1915 Interdiction de traverser au trot le pont du village	3	4 1991 Plus de 500 personnes à la Fête des 20 familles pionnières de Saint-André-Avellin	5
6 1927 Aménagement des locaux à la mairie en vue de pièces de théâtre	7	8	9 1956 Incorporation du Club 4-H de Saint-André-Avellin	10	11 2004 Journée de rêves pour 400 jeunes au Centre récréatif	12
13	14	15 1887 Érection de la 1 ^{re} école dans le rang Sainte-Augustine	16 1917 Début du gravelage de la route Saint-André-Avellin-Chénéville	17 1868 Dame Meunier, une femme mariée, est engagée comme institutrice	18 1942 Arrivée des Frères du Sacré-Coeur dans la paroisse	19
20	21	22	23	24 1999 Fusion des Caisses populaires de la région à compter de demain	25 1872 L'instituteur Lucien Guérin reçoit un meilleur salaire que ses consœurs	26
27 1968 Opposition à l'achat du Séminaire Montfort en vue de créer la future polyvalente	28 1952 Construction de l'école du rang Sainte-Julie au coût de 8 500,00\$	29	30	31 1896 Fermeture controversée du pont du Merisier entre Saint-André-Avellin-Ripon		

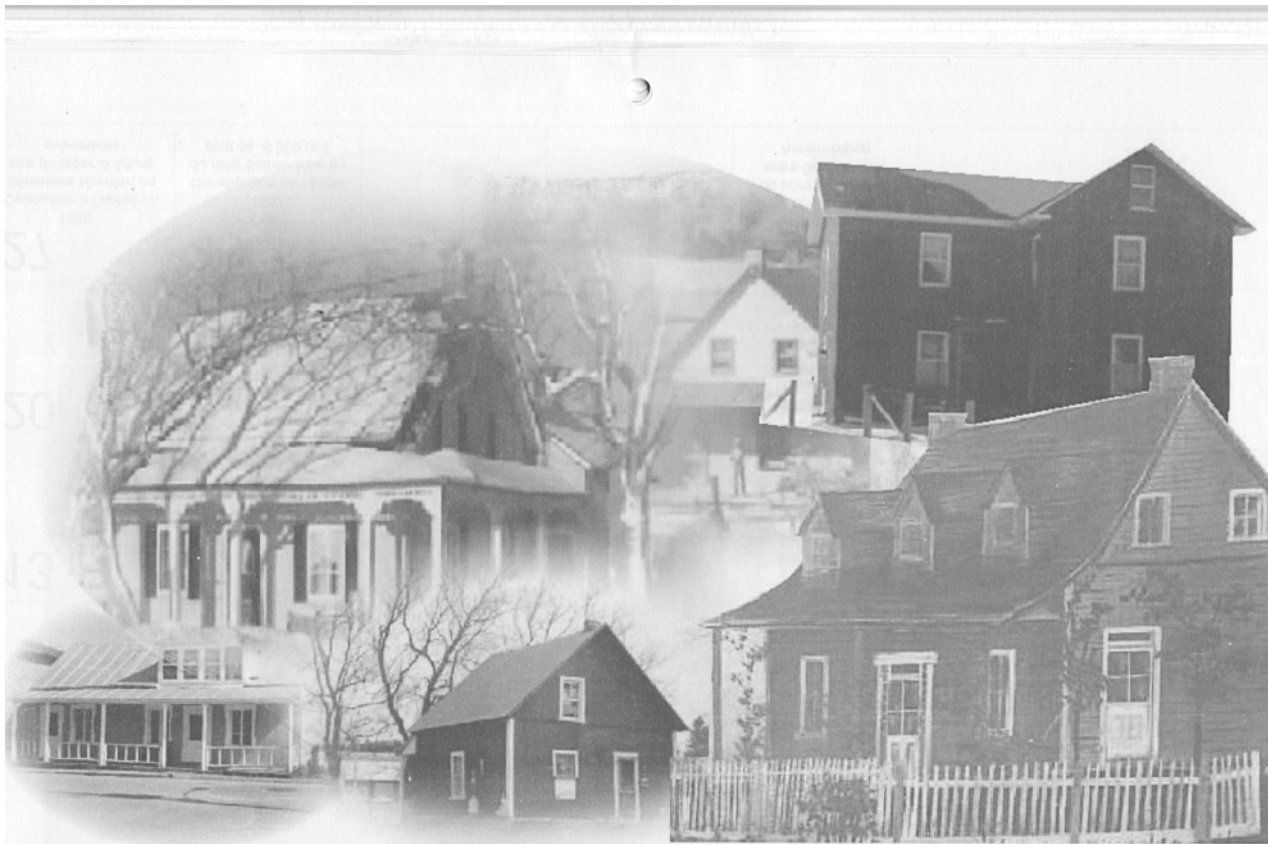

Construites en bois équarri, en planches, en briques ou en blocs de ciment, selon les modes et les moyens financiers de leurs propriétaires, les maisons d'autrefois, parfois allongées d'une cuisine d'été et d'une galerie, ont accueilli en leurs murs de nombreux enfants. Ces maisons accueillantes, d'un étage et demi ou de deux étages, à toits à versants, avec lucarnes ou non, ont vécu au rythme des événements familiaux. Ces maisons d'autrefois aujourd'hui disparues ont marqué l'histoire avellinoise.

Septembre 2006

Maisons typiques des agriculteurs d'autrefois.

Dimanche	Lundi	Mardi	Mercredi	Jeudi	Vendredi	Samedi
					1	2 1960 Participation des conseils au financement du transport adapté
3	4 1882 Obligation à tous les propriétaires de faire leurs clôtures le long des rangs et montées	5	6 1983 Asphaltage de la piste d'atterrissage à Saint- André-Avellin	7 1937 28 religieuses et 18 employés travaillent au Couvent des soeurs	8 2002 Fin des activités de la 1 ^{ère} année de la Ligue de soccer Jr	9
10	11	12 1952 Construction d'une usine de pasteurisation du lait à Saint-André- Avellin	13	14 1914 Refus de considérer une plainte anonyme contre une institutrice	15	16
17	18 1995 Mise en opération de l'usine d'épuration de Saint-André-Avellin	19	20	21	22	23
24	25	26	27 1944 Congrès des Chambres de commerce de l'Outaouais à Saint- André-Avellin	28	29 1987 Succès de la Fête des touristes lors de la fin de semaine de la Fête du travail	30

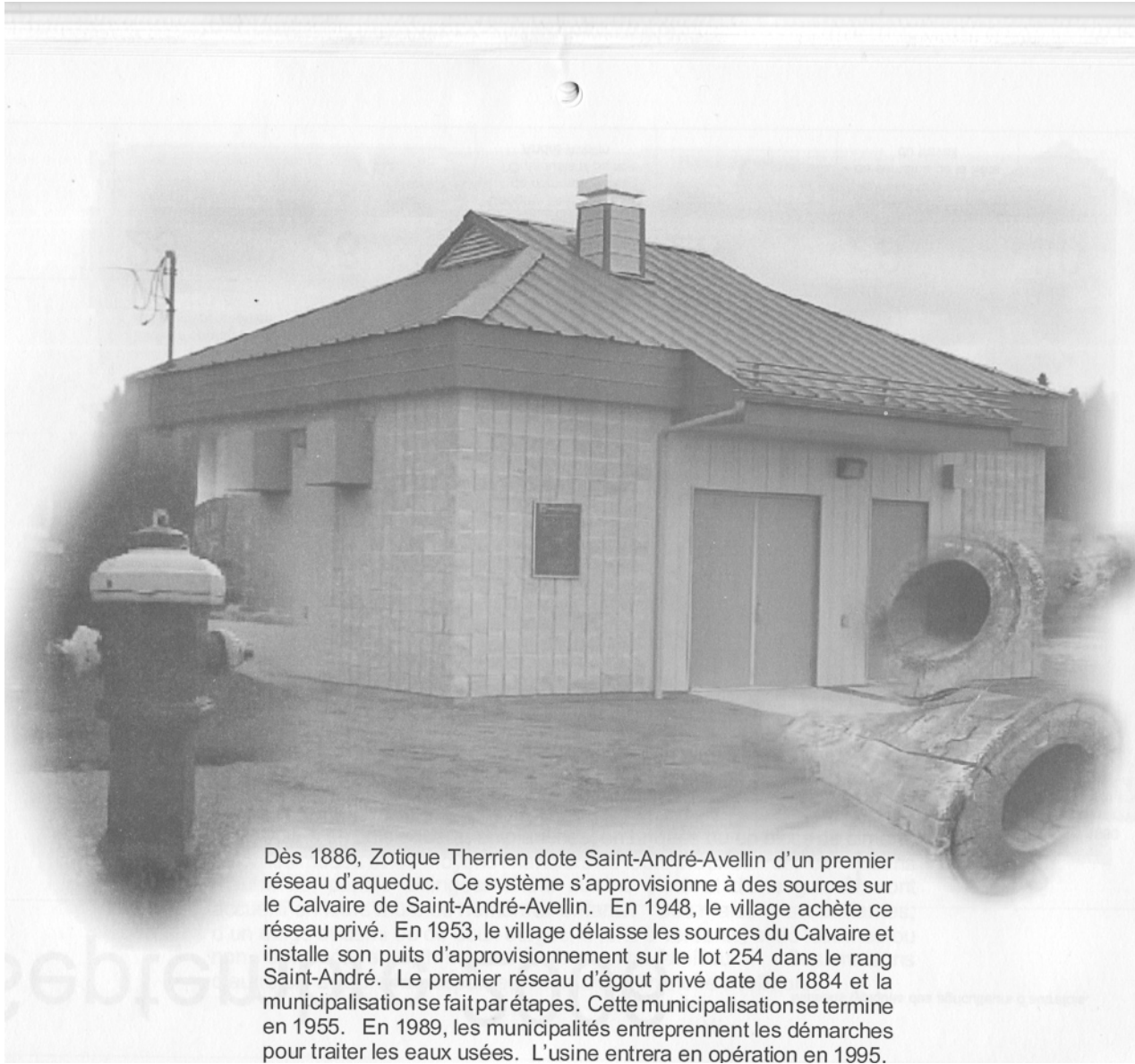

Dès 1886, Zotique Therrien dote Saint-André-Avellin d'un premier réseau d'aqueduc. Ce système s'approvisionne à des sources sur le Calvaire de Saint-André-Avellin. En 1948, le village achète ce réseau privé. En 1953, le village délaisse les sources du Calvaire et installe son puits d'approvisionnement sur le lot 254 dans le rang Saint-André. Le premier réseau d'égout privé date de 1884 et la municipalisation se fait par étapes. Cette municipalisation se termine en 1955. En 1989, les municipalités entreprennent les démarches pour traiter les eaux usées. L'usine entrera en opération en 1995.

Dimanche	Lundi	Mardi	Mercredi	Jeudi	Vendredi	Samedi
<h1>Octobre 2006</h1>			Usine de traitement des eaux usées À l'avant plan: tuyau en bois de l'aqueduc d'antan			
			1	2	3	4
8	9	10	11	12	13	14
15	16	17	18	19	20	21
22	23	24	25	26	27	28
29	30	31				

1875
Engagée en retard,
Gourdine Lourdin
obtient 10\$ de plus que
les autres par année

1939
Livres de beurre à 30
cents au magasin
général Bourbonnais et
Païement

1953
Déménagement projeté
des sources d'eau qui
approvisionnent le
village

1922
Panne d'électricité de 5
mois, causée par un
incendie au village

2003
Début des travaux de la
phase 1 de la piste
cyclable

1963
Fusion du Tiers-Ordre,
né en 1887, avec les
autres paroisses
religieuses régionales

1965
Ouverture d'un centre
de ski alpin dans le
rang Saint-Denis

1991
Ouverture officielle du
nouvel édifice de la
bibliothèque municipale

1964
Remplacement de
l'orgue Casavant à
l'église

1979
Achat d'un camion-
citerne



Des pièces de théâtre du Cercle d'Art dramatique Sainte-Rita jusqu'aux célébrations du 150^e anniversaire, les événements culturels se sont succédés à Saint-André-Avellin: pièces de théâtre et spectacles culturels des écoles et d'amateurs, démonstrations de la fanfare et des chorales de Saint-André-Avellin, carnivals d'hiver, exposition artisanale et culturelle Georges-Étienne-Robert, Musique-en Nous, Ciné Maboule, Fête du patrimoine, Festival Western etc. À ces manifestations culturelles s'est ajoutée en 1958 la bibliothèque municipale installée au presbytère d'abord, puis dans un nouveau local près du centre récréatif en 1991. Et, à partir de 1992, le Musée des Pionniers prend vie.

Centre de l'Université Laval
1000 Avenue de la Médecine
Québec, Québec
G2L 0A6

Dimanche	Lundi	Mardi	Mercredi	Jeudi	Vendredi	Samedi
<h1>Novembre 2006</h1> <p>Des installations et des manifestations culturelles en grand nombre font la renommée avellinoise.</p>						
			1	2	3	4 1990 Orchestre I Musici en concert à l'église
5	6 1905 Constitution d'un fonds de réserve en vue la construction d'un pont	7 1929 Amende de 5 à 50 piastres pour le viol de la réglementation commerciale	8	9 1961 Fondation du journal hebdomadaire, La Petite-Nation	10 1876 Tarifs mensuels imposés aux parents d'enfants d'âge scolaire	11
12 1860 Les enfants morts-nés et non baptisés sont enterrés au cimetière paroissial	13 1974 Achat par le village d'un chasse-neige pour l'ouverture des trottoirs	14	15	16 1915 Henri Bourassa, fondateur Du Devoir, visite la paroisse	17	18 1931 30,00\$ par mois pour les services d'une institutrice
19 1988 Fête du 50 ^e anniversaire du Cercle des fermières	20	21	22	23	24	25
26	27	28	29	30		



Les gens des rangs requièrent des services. Dès lors, au centre du territoire, le village naît et se développe. Autour de l'église, avec les années, des commerces et des petites industries prennent vie, des professionnels s'installent, des associations se forment et les services publics se multiplient. Actuellement, plus de 200 commerces et professionnels ont pignon sur rue à Saint-André-Avellin et près de 50 associations oeuvrent sur son territoire afin de donner une bonne qualité de vie à ses citovenues et à ses citovens.

Dimanche	Lundi	Mardi	Mercredi	Jeudi	Vendredi	Samedi
<h1>Décembre 2006</h1>					1	2
					1905 Branchement de l'école du village à l'aqueduc	1946 Annexion de Val- Quesnel (au nord du pont) au village
3	4	5	6	7	8	9
1895 Wilfrid Laurier, chef du parti libéral canadien, en visite chez-nous		1966 Le village décide de construire en régie un nouvel hôtel-de-ville	1892 Incendie du presbytère paroissial	1996 20 ^e tournoi de l'Association du hockey mineur bat son plein		
10	11	12	13	14	15	16
	1995 Aménagement de la halte routière des Pins Secs au printemps	1908 Institutrice menacée de renvoi pour avoir exhibé un revolver à ses élèves				
17	18	19	20	21	22	23
						1937 Tempête de neige empêche les pensionnaires des Soeurs de se rendre à la gare de Papineauville
24	25	26	27	28	29	30
	1886 Célébration de la messe de minuit dans la nouvelle église					
31	<p>Tout comme la passerelle aujourd'hui, hier, le pont de fer faisait le lien entre le petit et le grand village</p>					



Conseil municipal de Saint-André-Avellin

Assis à l'avant, de gauche à droite, Jean-Denis Lalonde, maire, et Claire Tremblay, directrice générale.

Debout à l'arrière, de gauche à droite, les conseillers, Mario Carrière, Marc Ménard, Raymond Louiseize, Pierre A. Bourgeois, Sylvain Maheux et Jean Legris.

Au nom du conseil municipal

À vous qui suivrez au quotidien le fil du temps à l'aide de ce calendrier et qui lirez les brefs rappels de notre histoire locale inscrits à certaines dates, je souhaite que vous puissiez ressentir de la fierté face à l'ampleur de la tâche accomplie depuis 150 ans par les hommes et les femmes de notre communauté avellinoise au cœur de la Petite-Nation.

En questionnant les photos, vous sentirez notre histoire d'une autre façon. Elles feront surgir en vous des lieux et des événements enfouis dans notre mémoire collective. À vous de les animer.

Particulièrement, je veux insister sur l'oeuvre des membres des conseils municipaux qui ont agi au jour le jour pour répondre aux besoins fondamentaux de notre collectivité. Combien a-t-il fallu de comités, de réunions, de discussions, d'accrochages de réconciliations et de résolutions pour construire notre municipalité ?

Merci à l'équipe qui a conçu ce calendrier historique, il est déjà un élément important de notre patrimoine.

150 ans d'histoire et 150 ans d'espoir à Saint-André-Avellin.

Jean-Denis Lalonde, maire



Membres du comité organisateur

Entourant la présidente, Thérèse Whissell Pilon, de gauche à droite, Hermas Lacoste, Adéodat Bernard, Jean-Claude Bilodeau, Raymond Louisseize, Benoit Bouchard, Sylvain Maheux et Raymond Whissell

Mot de la présidente

Fiers de leur histoire et de leur présent, les avellinoises et les avellinois fêtent cette année leur 150 ans d'histoire.

Ce calendrier civil de dix-huit mois rappelle le cheminement et les réalisations de nos prédécesseurs. À chaque mois ce calendrier, tant par les photographies et par les textes, remémore des événements, des lieux, des personnes qui ont façonné notre riche histoire et établit des liens entre hier et aujourd'hui.

Puissiez-vous apprécier ce calendrier et le garder bien précieusement.

Soyez bienvenus à la Féerie avellinoise des 12 et 13 août ou aux retrouvailles du 28 août ou encore au défilé de mode du 12 novembre et gardez un moment de votre été pour visiter l'exposition spéciale au Musée des Pionniers

Thérèse Whissell Pilon

Nos commanditaires

Municipalité de Saint-André-Avellin

Norm MacMillan, député de Papineau

Mario Laframboise, député d'Argenteuil-Papineau-Mirabel

Caisse populaire de la Petite-Nation

Ministère de la Culture et des Communications

C.L.D. de Papineau

C.L.E. de Papineau

Télébec



150 ans d'histoire



Conception et mise en page

Société historique de Saint-André-Avellin

Recherches et réalisation

Fernande Dupuis

Nicole Labrosse

Ginette Lafleur

Claude Savoie

Raymond Whissell

Tous droits réservés
Société historique de Saint-André-Avellin Inc.
Juin 2005